

Con el fin de conocer los hábitos y sentimientos que tenían los habitantes de Saladillo frente a la pandemia, la Municipalidad de Saladillo, a través del Observatorio de Estadísticas y Banco Municipal de Datos, dependiente de la Secretaría de Desarrollo Local, llevó a cabo un estudio que se basó en una encuesta electrónica.

La encuesta fue contestada por 799 casos, aplicada en el partido de Saladillo entre los días 5 de mayo y 11 de mayo de 2020. En ese momento se atravesaba la tercera fase de la cuarentena y había un caso confirmado de covid-19.

Es importante tener en cuenta antes de leer los resultados que para contestar la encuesta era necesario tener acceso y manejo de las tecnologías de información y comunicación; los hombres están menos representados que las mujeres y los jóvenes más que los adultos mayores.

Con estas advertencias, ofrecemos a la comunidad de Saladillo una primera entrega del análisis de las variables fundamentales del estudio.

Hábitos durante la cuarentena

Con relación a la frecuencia de la salida del lugar en el que las personas transitan la cuarentena, se destacan dos grupos por tener hábitos opuestos: por una parte, el grupo que sale todos los días: 28,6%, y por otra parte los que salen 1 vez por semana o menos y los que no han salido desde que se estableció la cuarentena, que suman en conjunto el 35,8% de las personas.

Gráfico N° 1: frecuencia de salida del lugar en el que se pasa la cuarentena

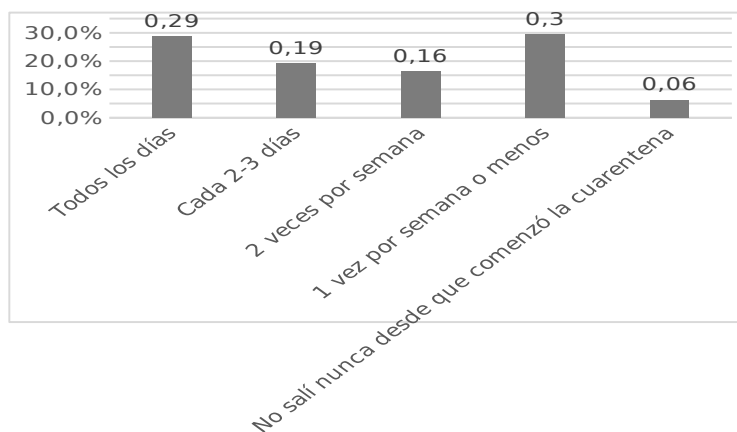

Fuente: encuesta realizada en mayo de 2020. Observatorio de Estadísticas y Banco Municipal de datos

Cuando se les consultó a las personas por los motivos por los cuales debían abandonar el lugar en el que pasaban la cuarentena (Gráfico N° 2), señalaron en primer lugar el tener que salir a trabajar; luego el tener que ir personalmente a hacer trámites: bancos, pagos de servicios porque no sabían hacerlo de otro modo; en tercer lugar, el tener que ir a

asistir a personas mayores, discapacitados u otros; y en cuarto lugar, el no tener suficiente dinero y tener que salir varias veces a aprovisionarse.

Gráfico N° 2: motivos de salida del lugar en el que se pasa la cuarentena¹

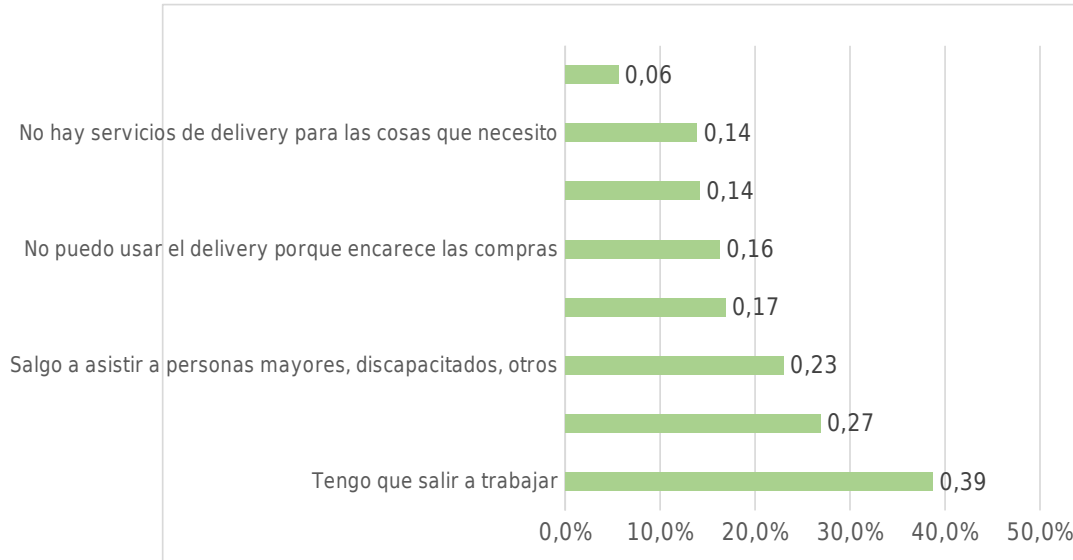

Fuente: encuesta realizada en mayo de 2020. Observatorio de Estadísticas y Banco Municipal de datos

Con respecto a las variables que hacen a los hábitos cotidianos relacionados con la salud, no se observa que hayan aumentado de forma importante el hábito de fumar o tomar bebidas alcohólicas: en el primer caso sólo un 5% declaró hacerlo más que antes de que comenzara la cuarentena, mientras que en el segundo caso el 6%. Se registra, en cambio, un pequeño aumento en la cantidad de personas que manifiesta estar durmiendo más que antes de comenzar la cuarentena (24%), y un importante crecimiento de las personas que dicen estar haciendo menos actividad física que en el pasado (55%). Con relación al hábito de comer de modo desordenado/ en exceso, es preocupante el hecho de que un 32% de personas manifestó alimentarse de ese modo desde el comienzo del confinamiento, que se suma a otro 32% que lo venía haciendo así desde antes.

Gráfico N° 3: modificación de hábitos relativos a la salud

¹ El total no da 100% porque es una pregunta de respuesta múltiple.

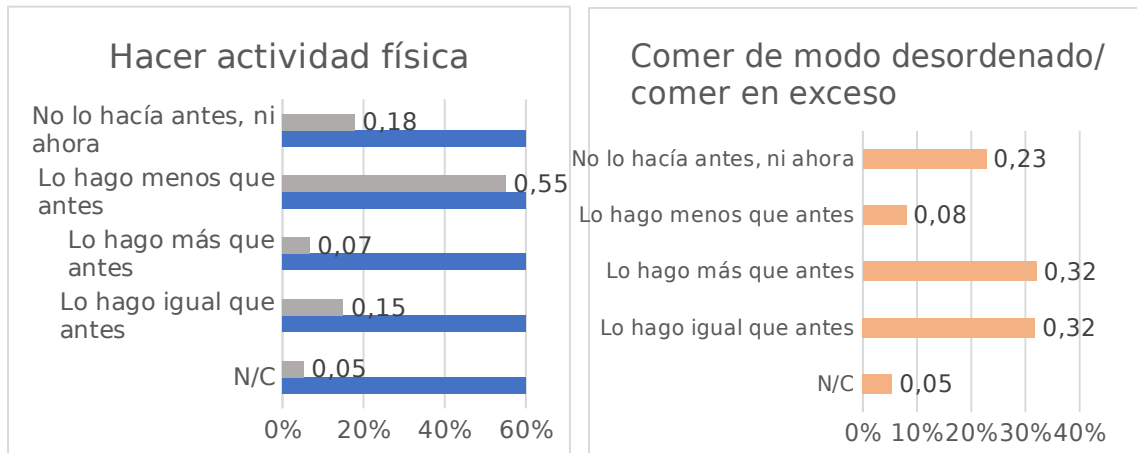

Fuente: encuesta realizada en mayo de 2020. Observatorio de Estadísticas y Banco Municipal de datos.

En relación con los hábitos de prevención frente al coronavirus, se observa que la población encuestada manifiesta haber incorporado las principales medidas de prevención: el 73% dice lavarse las manos con más frecuencia que antes del comienzo de la cuarentena, el 71% sostiene que toma distancia de más de un metro frente a las personas con las que no convive y el 83% utiliza más el barbijo que con anterioridad. Asimismo, el 75% manifiesta haber abandonado el hábito de besarse y apretar las manos como saludo.

Gráfico N° 4: cambio de hábitos relativos a la prevención del contagio del covid 19

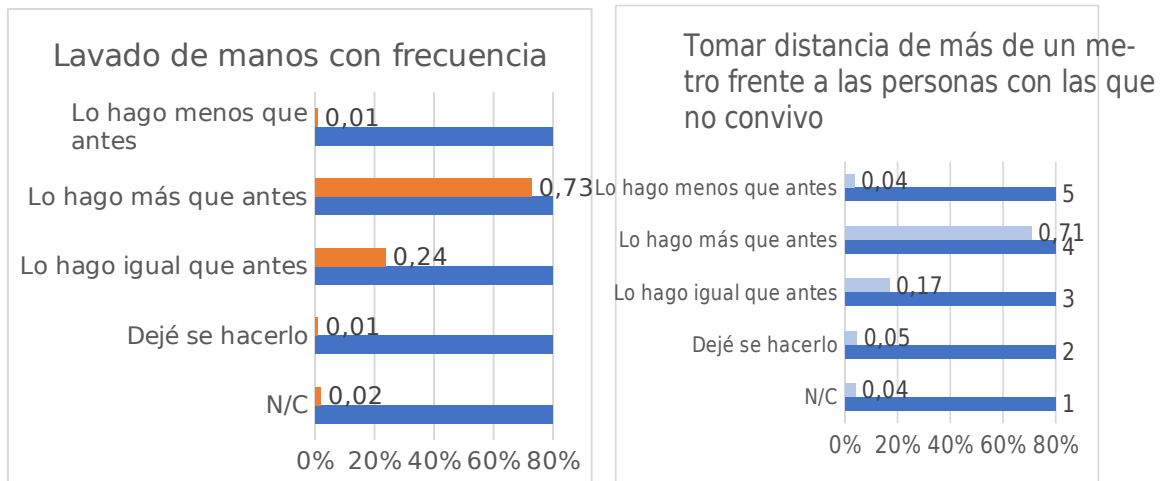

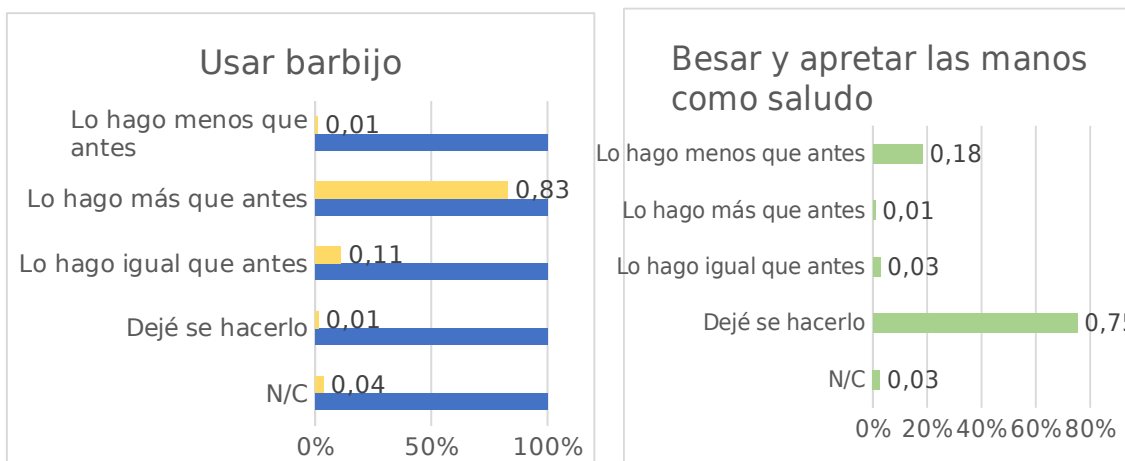

Fuente: encuesta realizada en mayo de 2020. Observatorio de Estadísticas y Banco Municipal de datos

2- Sentimientos durante la cuarentena

Con respecto a los sentimientos, el 32% de los encuestados manifestó que su principal temor era que algún familiar se contagie de covid-19, un 26% que colapse el sistema de salud, y un 24% que estalle una crisis económica.

Gráfico N° 5: elementos que causan miedo o temor en los encuestados

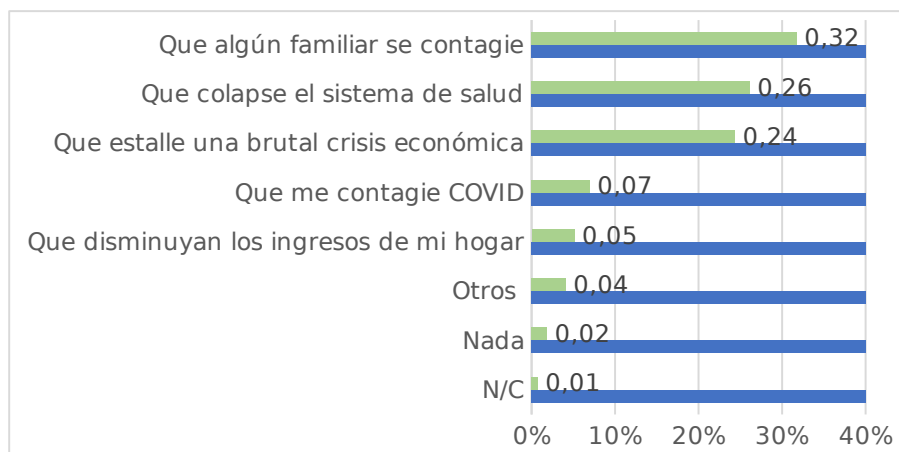

Fuente: encuesta realizada en mayo de 2020. Observatorio de Estadísticas y Banco Municipal de datos

Por otra parte, se hizo la pregunta si se estaba de acuerdo con avanzar a otra etapa de la cuarentena, con más flexibilidad. En una escala de 1 a 10, donde "1" significa que se estaba completamente en desacuerdo y "10" que se estaba completamente de acuerdo: la mayor parte de la población expresó estar medianamente de acuerdo y totalmente de acuerdo (valor 5 a 10). Hay que tener en cuenta que al momento de la encuesta en el partido estábamos en una fase 3 de la cuarentena, con las restricciones que ello implicaba. Hay que destacar también que casi el 10% manifestó estar totalmente en desacuerdo con flexibilizar las medidas restrictivas vividas hasta ese momento.

Gráfico N°6: opinión sobre la idea de flexibilizar la cuarentena en el partido

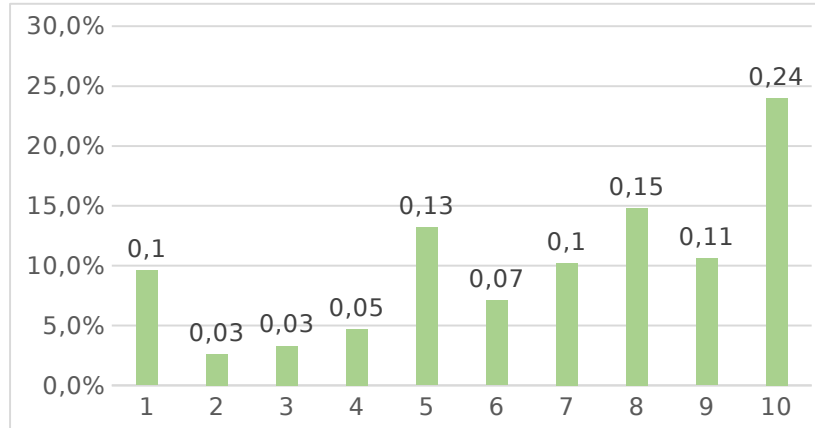

Fuente: encuesta realizada en mayo de 2020. Observatorio de Estadísticas y Banco Municipal de datos

Por último, se les preguntó a los encuestados cuánto consideraban que quienes viven en Saladillo estaban respetando la cuarentena, ofreciéndoles una escala de 1 a 10, donde "1" significa que no se está respetando nada, y "10" que se está respetando totalmente. Se observa en el siguiente gráfico que la percepción se concentra del centro a la derecha (del valor 4 al 8) de la escala, lo que puede interpretarse que la opinión mayoritaria es que la población estaba cumpliendo a medias la cuarentena.

Gráfico N°7: percepción de la población de Saladillo sobre el cumplimiento de la cuarentena en el partido

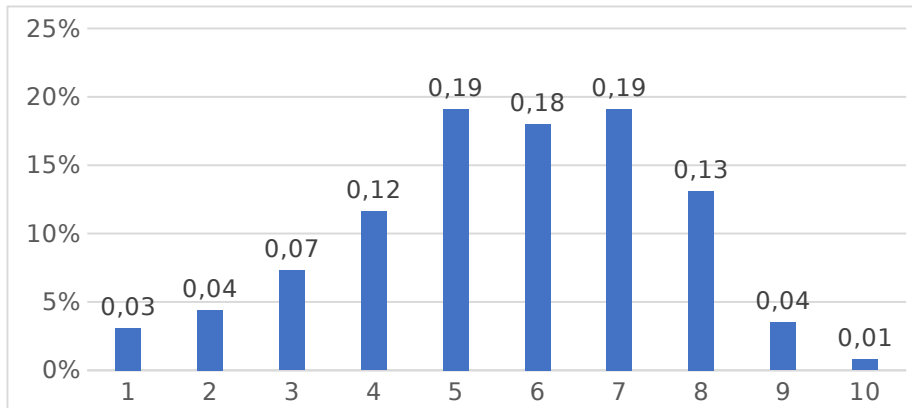

Fuente: encuesta realizada en mayo de 2020. Observatorio de Estadísticas y Banco Municipal de datos.

Saladillo, 18 de mayo de 2020